Wokisme et transgenrisme dans les faits (partie 7)

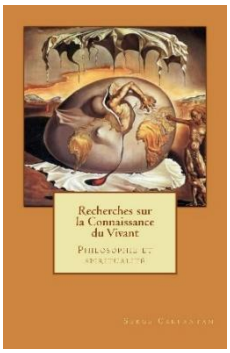

Ce texte a été pour le début tiré d'un chapitre de *L'Étrange Affaire Corona*[1]. Il s'agit ensuite d'une compilation d'informations d'articles, de *Telegram* ou de 𝕏 et non d'analyses personnelles, même si, çà et là, quelques analyses philosophiques sont venues s'y ajouter. Ceci pour dire que je ne revendique pas nécessairement les propos qui sont rapportés ici ; en revanche, il est important de partager cette information pour la discuter, *c'est à vous d'exercer votre discernement*.

§373 Le tireur présumé de la fusillade survenue dans une école catholique de Minneapolis ayant tué plusieurs enfants serait jeune homme de 22 ans, décrit comme psychotique et instable. Sur ses armes, plusieurs inscriptions ont été relevées, parmi lesquelles : « Tuez Trump maintenant ! », « Où est votre Dieu ? », « Brûlez Israël » ou encore « Six millions, ce n'était pas suffisant ». Quelques heures avant l'attaque, il avait publié sur YouTube une vidéo-manifeste de 11 minutes. Selon les dossiers judiciaires révélés par des médias locaux, la mère du suspect a demandé à changer le nom de son enfant en 2019 parce qu'il s'identifiait comme une femme[2].

Terrorisme transgenriste (il va falloir s'habituer au terme) Ce mercredi, un homme a ouvert le feu dans une école catholique de Minneapolis, pendant une messe. 2 enfants tués, 14 blessés. Le tireur a été arrêté par la police. Le média Reduxx (le plus sérieux sur l'actualité transgenriste — suivez le si ce n'est déjà fait) vient de révéler l'identité du tireur : un homme transféminin nommé Robin Westman. Avant l'attaque Robin Westman avait publié sur YouTube plusieurs vidéos aujourd'hui supprimées. Dans le thread ci-dessous, Reduxx révèle deux de ces vidéos où on le voit : - feuilleter un manifeste manuscrit en russe qui se termine par le dessin d'une église dans lequel il plante un couteau ; - exhiber son importante collection d'armes et de munitions, dont un chargeur peint avec l'inscription "fuck everything that you stand for" ("j'emmerde tout ce en quoi vous croyez"). Ces éléments interrogent sur un lien entre l'idéologie transgenriste et le passage à l'acte de cet homme.

1/ Le combo troubles psychiques + emprise sectaire + culture de la victimisation + désignation d'ennemis + esthétique de la violence est forcément dangereux.

2/ L'esthétique de la violence et de la défense armée font complètement partie de la culture trans. Par exemple, sur Etsy, sont mis en vente des stickers représentants le drapeau trans, avec des phrases comme "Defend equality" ou "Arm trans women" surplombés de kalachnikovs… Pour info, le terrorisme trans existe déjà. Avec Dora Moutot, nous en parlons dans notre livre Transmania. Extrait : "Le 7 mai 2019, Alec McKinney, un jeune homme transidentifié âgé de 17 ans, entre dans une école de la région de Denvers, accompagné de son camarade Devon Erickson, et ouvre le feu. Un mort et huit blessés. Monsieur MCKinney reconnaîtra les faits et déclarera avoir voulu se venger des moqueries de ses camarades dûes au fait qu'il était trans. Il sera condamné à la prison à vie. Le 27 mars 2023, une femme transidentifiée de 28 ans nommée Audrey Hale qui se faisait appeler "Aiden" entre dans une école catholique et tue six personnes avec une arme à feu avant d'être abattue par la police. Elle laisse derrière elle un manifeste dont le contenu n'a pas été révélé. Dans la foulée, le "Trans Resistance Network", un collectif transgenriste dont le but est de faciliter "la survie à

---

[1] Serge Carfantan *L'Étrange Affaire Corona,* vol I, II, III, seul le premier tome a eu droit a une édition papier, les deux autres n'existent qu'au format epub.

[2] https://x.com/L_ThinkTank/status/1960789139990962576

long terme et le bien-être de personnes de genres divers dans un environnement plus extrême", a justifié cet acte en affirmant qu'il résulterait d'une "véritable avalanche de législation anti-trans" constituant "rien de moins que l'éradication génocidaire des personnes trans de la société[3]".

Un élève de CM2 vient de révéler que son ami « s'était allongé sur lui pour le protéger et avait été touché » lors de la fusillade dans une église catholique de Minneapolis. « Il a été très courageux. » *donnez-lui la médaille de la liberté*. Cet élève de CM2 dit que l'autre enfant est actuellement à l'hôpital. Espérons qu'il se remettra complètement[4].

Valentina Gomez explose de colère en déclarant : Les transgenres sont une bombe à retardement. Le tireur de l'école de Nashville : trans. Le tireur de l'école d'Aberdeen : trans. Puis le tireur de l'école de Denver : trans Le tireur de l'école de l'Iowa : trans Le tireur de Lakewood : trans. Le tireur trans islamisé a écrit dans le magazine « mashallah ».

Comment s'en étonner ? Le wokisme est déjà de l'ordre du trouble mental.

Jesse Watters vient de livrer son monologue le plus important et le plus puissant de tous les temps. Il a dévoilé l'épidémie de violence trans, la dissimulation médiatique et la manière dont les dirigeants démocrates l'ont créée : « Les médias sont incapables de reconnaître les schémas. Il y a deux ans à peine, un autre transgenre d'une vingtaine d'années est entré dans une école chrétienne de Nashville avec un fusil et a tiré sur trois enfants et trois adultes. Ils ont enterré le manifeste et ont classé l'affaire. On a vu des fusillades contre des personnes transgenres au Colorado et dans le Maryland. Ils ont même tiré sur une usine de glace au Texas. Et on dirait que la moitié des membres d'Antifa sont transgenres. Deux d'entre eux viennent d'être arrêtés pour avoir incendié des Tesla. « Statistiquement, la population trans est sujette à la violence. Ce n'est pas de la diabolisation, c'est la réalité. » La gauche instrumentalise les jeunes transgenres et les transforme en guerriers culturels. Ils sont lâchés contre l'Église, les écoles et Trump. Le clan transgenre a une branche militante, assoiffée de sang. Ils tuent, profanent les églises et affolent tout le monde. « Tim Walz a échoué. Nos dirigeants continuent de nous décevoir. Ils nous ont laissés tomber. Aujourd'hui, l'épidémie trans s'aggrave et ils refusent de l'admettre. Ils ont créé une crise, puis mentent et vous accusent de manquer de compassion. Mais leur fausse compassion fait des morts. »

§374 La Californie oblige les petites filles à remplir des formulaires déclarant qu'elles ont un « problème de santé mentale[5] » si elles ne veulent pas partager un vestiaire avec des hommes biologiques. C'est vrai, Riley Gaines a des photos à l'appui : « Une abonnée en Californie vient de me contacter pour me dire que sa fille a dû remplir un formulaire d'adaptation pour raisons de santé mentale, déclarant souffrir d'un problème de santé mentale. Écoutez, elle ne veut pas partager les toilettes, les vestiaires, la salle de bain avec un garçon. » Laissez-le vraiment, vraiment pénétrer. En Californie Si vous êtes une fille qui ne veut pas fréquenter une fille du lycée ou du collège, si vous ne voulez pas devoir utiliser les toilettes à côté d'un garçon ou vous déshabiller de force à côté d'un garçon, cela fait de vous une personne mentalement dérangée. Pas le garçon qui veut être dans cet espace. Le garçon qui se prétend différent. Non, c'est tout à fait sain d'esprit. Mais c'est toi qui as des problèmes de santé mentale. Voici une photo de la demande d'aménagement pour la santé mentale. (Voir

[3] https://x.com/Margueritestern/status/1960766282309230796
[4] https://x.com/BPartisans/status/1960787745195856220
[5] https://x.com/WallStreetApes/status/1960743758703813010

la vidéo) Vous pouvez le voir tout en haut. Cela s'est produit dans le district scolaire unifié de Temecula Valley. Allez-y, faites-moi une lobotomie si c'est la norme pour être mentalement dérangé de croire que les toilettes pour filles sont réservées aux filles et vice versa. Faites-moi une lobotomie.

Une fille de 12 ans en Californie dit : « Je ne veux pas me déshabiller à côté d'un garçon » — et l'école lui dit que c'est un trouble mental ? Ce n'est pas de l'éducation. C'est de la violence psychologique enveloppée dans du ruban adhésif arc-en-ciel. Pendant ce temps, le garçon dans le vestiaire des filles est qualifié de « courageux » et « affirmé »… mais la fille qui veut de l'intimité est obligée de remplir un formulaire d'adaptation en matière de santé mentale ? District scolaire unifié de Temecula Valley — vous devriez avoir honte. Il s'agit d'un éclairage au gaz imposé par l'État. Vous ne protégez pas les enfants trans. Vous sacrifiez les petites filles à l'idéologie[6].

Si défendre la biologie fondamentale c'est une maladie mentale… qui aura-t-il ensuite ? Menotter les parents qui appellent leurs filles « elle » ? C'est dégoûtant. C'est la Californie. Et cela va arriver dans votre État ensuite. Qui va l'arrêter ?

§375 Les chaînes d'info françaises sont infectées, elles ne parviennent pas à dire que le tireur de Minneapolis était trans. Ils disent « la tireuse» au lieu de dire que c'était UN tireur transsexuel complètement à la masse Il faut appeler un chat, un chat

Lorsque les organes de presse omettent de signaler des faits pertinents sur un incident pour protéger l'idéologie Woke , ce n'est plus du journalisme. Plus personne ne fait confiance aux médias mainstream.

§376 Le mouvement transgenre n'est *pas* un mouvement populaire, il vient d'en haut. Il n'a rien à voir avec la liberté d'expression, la sexualité ou les droits civils. C'est une opération psychologique maléfique avec un programme clair pour nous rapprocher du transhumanisme en nous faisant remettre en question la notion la plus fondamentale de l'identité humaine, notre genre. Si vous ne savez pas qui vous êtes, si vous vous identifiez déjà comme un hybride entre un homme et une femme, vous serez facilement convaincu de devenir un hybride entre l'humain et la machine[7].

§377 Le gouvernement britannique délivre des visas spéciaux « Global Talent » aux drag queens étrangères. L'une des bénéficiaires était Kübra Uzun, une artiste drag transgenre et « militante des droits LGBTQIA+ » originaire de Turquie. Le gouvernement britannique délivre des visas spéciaux pour les « talents mondiaux » aux drag queens étrangères, selon une enquête du Daily Telegraph.

Le programme de visas « talents mondiaux » permet aux bénéficiaires et à leurs personnes à charge de séjourner au Royaume-Uni pendant cinq ans maximum, et est censé permettre aux meilleurs « talents créatifs » de venir dans le pays.

---

[6] https://x.com/LucienWolfe111/status/1960747145876922822
[7] https://x.com/Resistance_SM/status/1961815631923208244

Les candidats à ce programme voient leur mérite artistique évalué par le Conseil des arts avant que leur visa ne soit approuvé par le ministère de l'Intérieur. Selon le *Telegraph*, des drag queens font partie des bénéficiaires, ainsi que des rappeurs et des « poètes » nigérians.

§378 Il faudra après l'effet de mode une prise de conscience du danger des tatouages : encre cancérigène, entrave à la circulation de l'énergie dans le corps. Cette pratiques sera un jour abandonnée, elle est nocive. La Douma d'État russe veut interdire les tatouages aux adolescents En Russie, un projet de loi visant à interdire les tatouages aux mineurs est en préparation. C'est ce qu'a annoncé le premier vice-président du comité de la santé, Badma Bashankaev. Selon lui, l'encre des tatouages peut contenir des agents cancérigènes : le risque de cancer de la peau est 1,6 fois plus élevé chez les personnes avec des dessins corporels, et presque 2,5 fois plus élevé en cas de grands tatouages. Le risque de lymphome triple également. Les infections représentent aussi un danger — lors de la réalisation du dessin, il y a un contact direct avec le sang. Il y a aussi un facteur social. Les adolescents se font souvent tatouer le visage ou les mains, puis le regrettent : les employeurs et les universités sont méfiants à ce sujet. Faire disparaître un tatouage est un processus douloureux et coûteux. Actuellement, les salons officiels acceptent les clients uniquement à partir de 16 ans et avec le consentement des parents. Mais certains adolescents vont chez des « particuliers » où c'est moins cher, mais les risques sont plus élevés. « Les tatouages sont un attribut de la vie adulte. Les faire avant 18 ans est extrêmement dangereux », a souligné le vice-président du comité des questions familiales, Vitaliy Milonov[8].

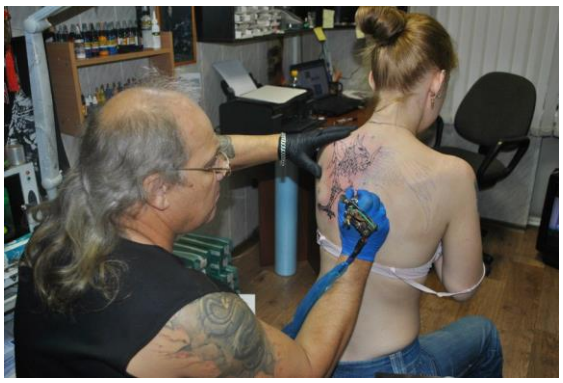

§379 À 900 mètres à vol d'oiseau du Marais, quartier gay historique de Paris, se trouvent une petite dizaine de librairies islamiques réparties sur 2 rues. Elles vendent toutes des livres prônant la mise à mort ou l'élimination des homosexuels. Toutes les preuves et les sources[9]. Malheureusement, les LGBTQ ne l'ont toujours pas compris, il y a violente contradiction entre islam et wokisme, le premier tuera le second s'il devient dominant, c'est inévitable, c'est programmé dans le Coran.

§380 Marguerite Stern : Dans les milieux LGBTQ on ne sait plus définir ce qu'est une femme… …sauf quand il s'agit de louer son utérus et d'acheter son bébé. Dans le cadre de la GPA, tout d'un coup, ils sont à nouveau capables de définir ce qu'est une femme. Il existe une nouvelle version de ce post.

§381 À Amsterdam, un « Queer pour la Palestine » voulait participer à la manifestation, mais on lui a dit : « Sortez, on ne veut pas de vous ici. Nous sommes musulmans et vous nous dégoûtez. Vous n'avez aucune place dans notre cause. » Les LGBT qui soutiennent la Palestine doivent être les personnes les plus stupides

[8] https://x.com/camille_moscow/status/1962447843802648717
[9] https://x.com/tropdecomptes/status/1962453903787663770

qui soient[10] ! Il faut être sacrément inculte pour ne pas savoir que les musulmans haïssent les homosexuels et toute la clique LGBTQ. Aucune place dans l'islam à part la mort par pendaison ou défenestration.

Cela montre à quel point les LGBTQ sont conditionnés, ils rêvent les yeux ouverts, en dehors de la réalité, dans une idéologie toxique.

§382

[10] https://x.com/realMaalouf/status/1963285416783524048